



SERVICIOS DE SALUD DEL ESTADO DE PUEBLA
JURISDICCIÓN Sanitaria No.5 HUJEOTZINGO
C.S.R SANTO DOMINGO ATOYATEMPAN
PLSSA000443

Secretaría
de Salud
Gobierno de Puebla

DIAGNÓSTICO DE SALUD

**CENTRO DE SALUD SANTO DOMINGO
ATOYATEMPAN**

ELABORADO POR:
MÉDICO PASANTE DEL SERVICIO SOCIAL.
PATSY ANDREA ANDRACA VELÁZQUEZ

2022-2023



UPAEP – Secretaría General

Dirección General de Apoyos Académicos

Dirección del Centro de Recursos para el Aprendizaje y la Investigación.

Biblioteca Central - **Karol Wojtyła**

Tesis Digitales Restricciones de uso:

DERECHOS RESERVADOS ©

PROHIBIDA SU REPRODUCCIÓN TOTAL O PARCIAL

Todo el material contenido en esta tesis está protegido por la Ley Federal del Derecho de Autor (LFDA) de los Estados Unidos Mexicanos (México).

El uso de textos, imágenes, gráficas, fragmentos de videos, y demás material que sea objeto de protección de los derechos de autor, será exclusivamente para fines educativos e informativos y deberá citar la fuente de donde la obtuvo mencionando el autor o autores involucrados en el documento.

Cualquier uso distinto como el lucro, reproducción, edición o modificación, será perseguido y sancionado por el respectivo titular de los Derechos de Autor.



Secretaría
de Salud
Gobierno de Puebla

SERVICIOS DE SALUD EL ESTADO DE PUEBLA
JURISDICCIÓN SANITARIA NO.5
HUEJOTZINGO PUEBLA
C.S.. SANTO DOMINGO ATOYATEMPAN
PLSSA000443

DIRECTORIO.

VO. BO.

DR Javier Juárez López

Jefe de jurisdicción sanitaria No. 5 Huejotzingo, Puebla.

DR. Rafale Toxqui Blanca

Subjefe de la Jurisdicción sanitaria No. 5 Huejotzingo, Puebla.



S.S.A.
SERVICIOS DE SALUD
DEL ESTADO DE PUEBLA
JURISDICCIÓN SANITARIA No. 5
HUEJOTZINGO, PUE

DR. Gilberto Trujillo Herrera

Coordinador de servicios de salud y coordinador de enseñanza e investigación de la jurisdicción sanitaria No°
5 Huejotzingo

DRA. Ruth Espinosa

Coordinadora de epidemiología jurisdiccional y salud pública

DRA. Yadira García Tzilin

Jefa de enseñanza de la Jurisdicción sanitaria No.5

Dra. Mariel Rodríguez Segura

Médico responsable de unidad médica

Elaborado y presentado por:

Mpps. Patsy Andrea Andraca Velázquez

Médico pasante de servicio social de santo domingo atoyatempan.



S.S.A.
SERVICIOS DE SALUD
DEL ESTADO DE PUEBLA
JURISDICCIÓN SANITARIA
CENTRO DE SALUD
SANTO DOMINGO ATOYATEMPAN
PUEBLA PUE

ÍNDICE

<i>Introducción</i>	5
<i>Justificación</i>	5
OBJETIVOS	5
<i>Objetivo general</i>	5
<i>Objetivos específicos</i>	6
<i>Organigrama</i>	7
MARCO TEÓRICO	8
<i>Reseña histórica</i>	8
<i>Geografía</i>	9
<i>Ubicación</i>	9
<i>Límites geográficos</i>	9
<i>Mapa</i>	10
<i>Cartografía</i>	11
<i>Clima</i>	12
<i>Hidrografía</i>	13
<i>Orografía</i>	13
<i>Topografía</i>	14
<i>Areas de afluencia</i>	14
FLORA Y FAUNA	14
<i>Fauna de perros y gatos</i>	15
<i>Censo de perros y gatos</i>	16

DATOS DEMOGRÁFICOS	17
<i>Características de la población 2021</i>	17
<i>Pirámide poblacional</i>	18
<i>Composición familiar</i>	19
<i>Natalidad</i>	20
<i>Esperanza de vida</i>	20
<i>Mortalidad materna y perinatal</i>	20
<i>Morbilidad materna</i>	20
<i>Condiciones de salud</i>	
<i>Mujeres en edad fértil</i>	21
<i>Tasa de fecundidad</i>	21
PARTICIPACIÓN SOCIAL Y COMUNITARIA	21
<i>Número de parteras en la unidad</i>	21
CONTROL PRENATAL	21
<i>Número de embarazos por año</i>	21
PLANIFICACIÓN FAMILIAR	22
CONDICIONES SOCIOECONÓMICAS	23
<i>Migración</i>	23
<i>Nutrición</i>	23
<i>Educación</i>	23
<i>Analfabetismo</i>	24
<i>Censos escolares</i>	24
<i>Economía</i>	25

<i>Vivienda</i>	25
<i>Servicios públicos</i>	26
COMUNICACIÓN Y TRANSPORTE	26
RIESGOS PARA LA SALUD JURISDICCIONAL	26
INFRAESTRUCTURA DE SALUD	26
SERVICIOS DE SALUD	27
<i>Recursos humanos para la salud de la población</i>	27
<i>Casas de salud</i>	28
<i>Comité de Salud</i>	28
<i>Autoridades locales y municipales</i>	28
<i>Seguridad social</i>	29
MORTALIDAD	29
MORBILIDAD	30
<i>Morbilidad menores de 5 años</i>	32
<i>Análisis de la información</i>	33
<i>Priorización de problemas de salud</i>	35
<i>Conclusión</i>	36
<i>Bibliografía</i>	37
<i>Glosario</i>	38



Secretaría
de Salud
Gobierno de Puebla

SERVICIOS DE SALUD EL ESTADO DE PUEBLA
JURISDICCIÓN SANITARIA NO.5
HUEJOTZINGO PUEBLA
C.S.. SANTO DOMINGO ATOYATEMPAN
PLSSA000443

INTRODUCCIÓN.

Servicios de Salud Del Estado de Puebla, es un organismo público gubernamental cuya misión es contribuir al desarrollo humano de las y los poblanos, mediante la promoción, la prevención y la atención de la salud, garantizando el acceso universal a servicios médicos integrales, oportunos y de calidad, con un enfoque en las necesidades de las personas, y en el uso eficiente, honesto y transparente de los recursos. *Revisado en página oficial Secretaria de Salud Gobierno de Puebla.*

Para dar cumplimiento a su misión se requiere de instituciones que garanticen los servicios de salud a la población poblana.

Santo Domingo Atoyatempan es una población perteneciente del estado de Puebla del municipio de Atlixco, localizada aproximadamente a 8.3 km de su municipio. Aproximadamente el 90% de la población cuenta con servicios básicos de urbanización; agua potable, drenaje, alumbrado público y recolección de basura. Gran parte de la población cuenta con educación básica.

La principal actividad e ingreso económico es por la agricultura en el comercio de Atlixco.

Dentro de la población se encuentra un centro de salud que esta conformado por un núcleo básico y uno dental para la atención comunitaria y 8 áreas de afluencia. El centro de salud cuenta con un comité de salud integrado por pobladores de la comunidad que funje funciones en apoyo al centro de salud, siendo este el medio de comunicación entre la clinica y la comunidad en general.

JUSTIFICACIÓN

La realización este diagnostico de salud brinda una ventana de información sobre la comunidad de Santo Domingo Atoyatempan lo que ayudará a reconocer los factores de riesgo en la población y así detectar áreas de oportunidad para trabajar en ellas y así lograr una atención integral de calidad. De manera primordial los servicios de salud buscan otorgar una atención integral y de la mejor calidad, mediante diversas actividades y acciones preventivas, de seguimiento y rehabilitación, respecto a padecimientos crónico-degenerativos, además de fomentar la participación de la comunidad en el autocuidado y promoción de salud, así como la prevención de enfermedades trasmisibles.

OBJETIVO GENERAL

Identificar el estado actual en el que se encuentra la comunidad de Santo Domingo Atoyatempan y de esta forma modificar condiciones y factores determinantes que permitan mejorar condiciones de salud en los pacientes trabajando en cada área de oportunidad para brindar una atención individualizada a cada poblador de la comunidad.



Secretaría
de Salud

Gobierno de Puebla

SERVICIOS DE SALUD EL ESTADO DE PUEBLA
JURISDICCIÓN SANITARIA NO.5
HUEJOTZINGO PUEBLA
C.S.. SANTO DOMINGO ATOYATEMPAN
PLSSA000443

Objetivos específicos.

1. Conocer la problemática actual de la población.
2. Conocer la morbimortalidad en la población.
3. Mejorar las condiciones de salud y a su vez saneamiento de la comunidad.
4. General propuestas a corto y mediano plazo en beneficio de la población.



Secretaría
de Salud
Gobierno de Puebla

SERVICIOS DE SALUD EL ESTADO DE PUEBLA
JURISDICCIÓN SANITARIA NO.5
HUEJOTZINGO PUEBLA
C.S.. SANTO DOMINGO ATOYATEMPAN
PLSSA000443

ORGANIGRAMA DEL CENTRO DE SALUD SANTO DOMINGO ATOYATEMPAN.

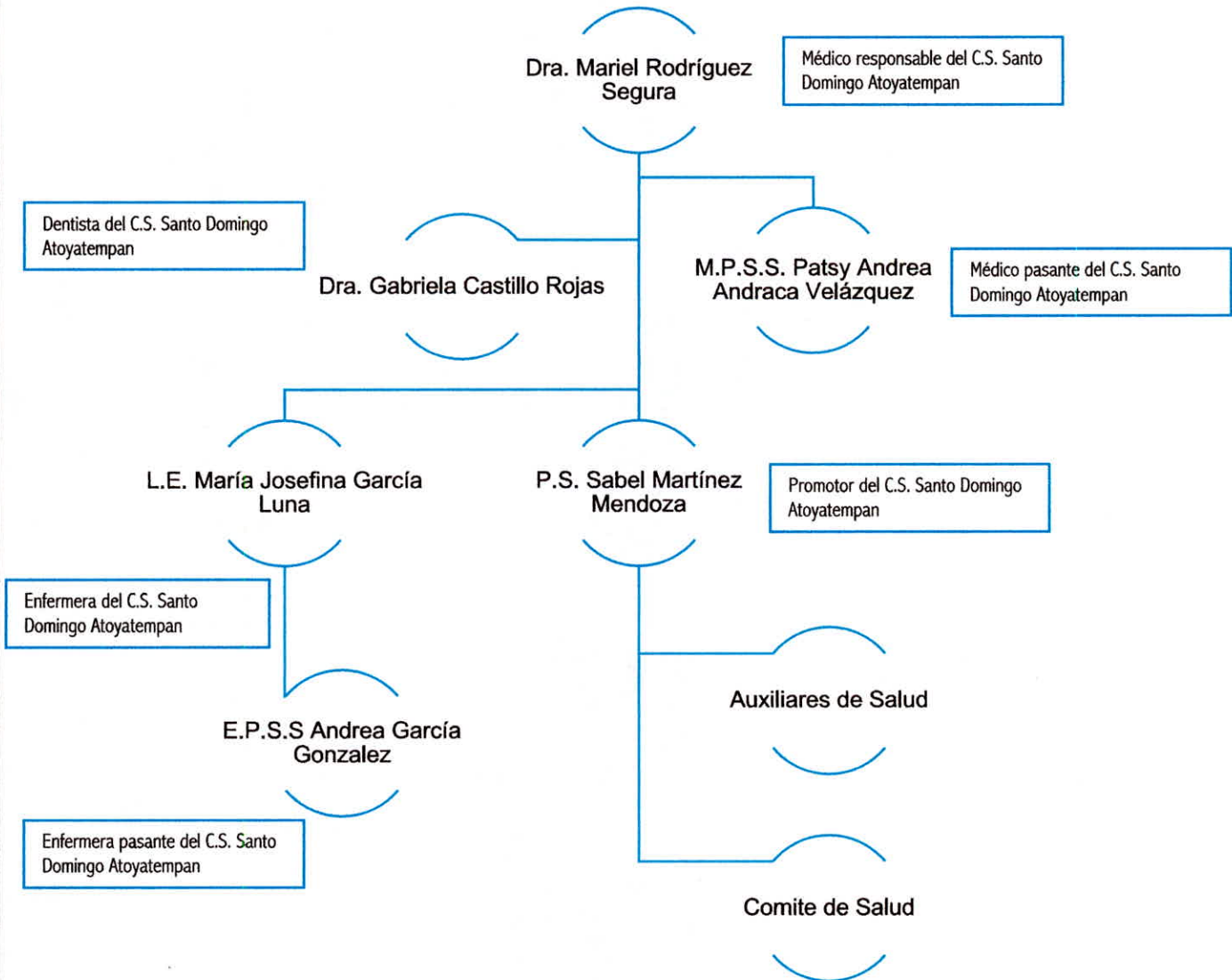



Secretaría
de Salud
Gobierno de Puebla

SERVICIOS DE SALUD EL ESTADO DE PUEBLA
JURISDICCIÓN SANITARIA NO.5
HUEJOTZINGO PUEBLA
C.S.. SANTO DOMINGO ATOYATEMPAN
PLSSA000443

MARCO TEÓRICO

RESEÑA HISTÓRICA.

Santo Domingo Atoyatempan es una comunidad perteneciente al municipio de Atlixco, Puebla, con gran reserva histórica.

El origen y significado del nombre de esta comunidad "Santo Domingo Atoyatempan" es una palabra formada del nahua Atoyatl, río; tentli, labio, orilla y pan, sobre; que quiere decir, "en la orilla o ribera del río"

Su fundación tuvo origen en 1930 gracias al movimiento agrario comenzado como un ejido. Inicialmente los habitantes vivían en haciendas que dejaron de funcionar y se usaron como vivienda de las familias que habitaban la localidad, que eran campesinos que habitaban a las orillas del campo en casas de carrizo, conocido anteriormente como "El Rancho" donde actualmente es el centro de salud.

Los terrenos de la Hacienda fueron embargados por recaudadores de Atlixco en lo que provocó el abandono.

El 8 de junio de 1929 siete campesinos se presentaron a la oficina local agraria del estado de Puebla a solicitar información sobre el reparto de tierras, les indicaron entonces que tenían que reunir a 25 campesinos, formar un comité para llenar los requisitos que se solicitaban, al mes llegó un ingeniero para hacer la primera inspección, donde campesinos de varios lugares aledaños lo acompañaron por mencionar de las poblaciones de Huilotepec, Almazan y Santa Lucía Cosamaloapan.

En 1930 recibieron dotación provisional de 23 hectáreas que correspondió a hectárea por campesino.

A la hacienda le quedaron 81 hectáreas y hasta 1945 después de una ampliación solo le quedaron 8 hectáreas hasta la actualidad.

El pueblo quedó conformado por 150 personas y comenzaron a llegar gente de fuera para trabajar, lo que cultivaban en mayor cantidad el maíz, frijol, trigo y alfalfa, a partir de 1937-1938 se inició la siembra de calabaza y jitomate.

En 1971 se crea el comité ejidal el cual consta de 23 ejidatarios de los cuales 4 eran los dueños originales, se dividieron en Presidente, Secretario, Tesorero y comisionados. En 1979 hasta lleva a cabo la repartición del riego por tiempos entre cada ejidatario el cual consta de 4 a 6 hrs máximo.





Secretaría
de Salud
Gobierno de Puebla

SERVICIOS DE SALUD EL ESTADO DE PUEBLA
JURISDICCIÓN SANITARIA NO.5
HUEJOTZINGO PUEBLA
C.S.. SANTO DOMINGO ATOYATEMPAN
PLSSA000443

A la fecha actual la administración y cultivo de las tierras se lleva a cabo de la misma forma como en su inicio en 1971.

GEOGRAFÍA

Ubicación

La localidad de Santo Domingo Atoyatempan situada en el municipio de Atlixco en el estado de Puebla se encuentra a 6.8 kilómetros del municipio, presenta las siguientes coordenadas GPS:

Longitud (dec)	-98.373056
Latitud (dec)	18.904444

Se encuentra en una mediana altura de 1860 metros a nivel del mar. El área en un radio de 3 *kilómetros* de Santo Domingo Atoyatempan está cubierta de *tierra de cultivo* (78 %) y *árboles* (13 %), en un radio de 16 *kilómetros* de *tierra de cultivo* (63 %) y *arbustos* (19 %) y en un radio de 80 *kilómetros* de *tierra de cultivo* (46 %) y *árboles* (25 %).

Límites geográficos.

- Poniente: Presenta límite con la localidad de Acozautla
- Sur: Presenta límites con las localidades de Almazan y Huilotepec
- Occidente: Presenta límite con la las localidades de San Feliz Hidalgo, Tejaluca y Ixtlahuixtla.
- Oriente: Presenta límite con Malacatepec.



Secretaría
de Salud
Gobierno de Puebla

SERVICIOS DE SALUD EL ESTADO DE PUEBLA
JURISDICCIÓN SANITARIA NO.5
HUEJOTZINGO PUEBLA
C.S.. SANTO DOMINGO ATOYATEMPAN
PLSSA000443



Recuperado el 10/01/2023 en Google maps. INEGI 2023



CLIMA

En Santo Domingo Atoyatempan, la temporada de lluvia es nublada, la temporada seca es parcialmente nublada y es caliente todo el año. Durante el transcurso del año, la temperatura generalmente varía de 8°C a 28°C y rara vez baja menos de 5°C o sube más de 31°C.

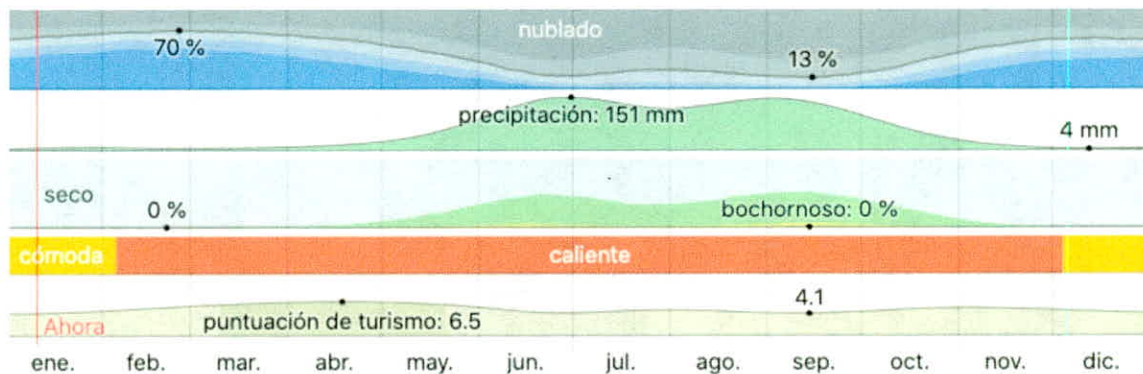

Obtenido de MERRA-2 Modern-Era Retrospective Analysis de NASA.

La temperatura templada dura 2.3 meses, del 28 de marzo al 5 de junio y la temperatura máxima promedio diaria es de 27°C. El mes más calido del año es en mayo con una temperatura máxima promedio de 28°C y mínima de 14°C. La temporada fría dura 2.1 meses, del 3 de diciembre al 5 de febrero, la temperatura máximo promedio diaria es menos de 24°C. El mes má frío del año es enero, con temperatura promedio de 8°C y máxma de 23°C.

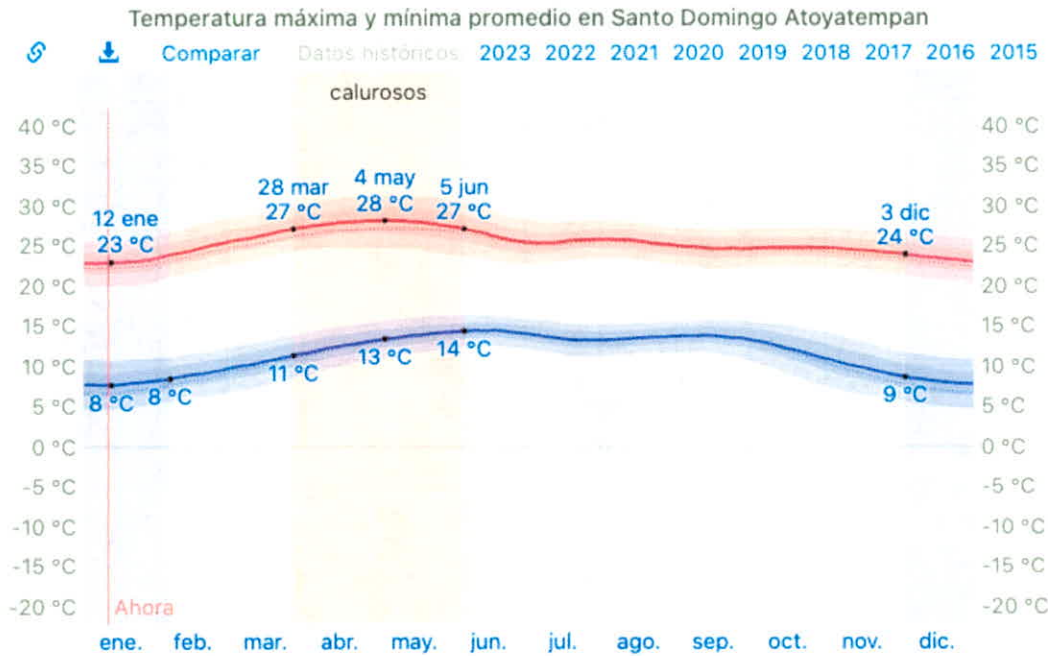

La temperatura máxima (línea roja) y la temperatura mínima (línea azul) promedio diaria con las bandas de los percentiles 25° a 75°, y 10° a 90°. Las líneas delgadas punteadas son las temperaturas promedio percibidas correspondientes.

HIDROGRAFÍA

El municipio se encuneta dentro de la cuenca del Río Atoyac, una de las más importantes del estado. Al norte es recorrido de este a oeste por el canal principal, uno de los canales de riego mas importantes del estado.

Al oeste, por la depresión de Valsequillo, cruza el río Atoyac de norte a sur para seguir su curso hacia el suroeste del estado; a su paso recibe las aguas de algunos arroyos intermitentes provenientes del interior del municipio

Orografía.

La topografía de la zona está representada por una superficie plana que presenta pendientes ligeras rodeada de cerros altos y escarpados. La localidad cuenta con una elevación denominada "Cerro de la Tolva", dicha formación roca presenta las siguientes características:

- 18°54' latitud Norte
- 98°52' Latitud Oeste
- Altitud de 1960 mts



TOPOGRAFÍA

Se identifican cuatro tipos de suelo.

Andosol

Muy ligeros y de alta capacidad de retención de agua y nutrientes. Por ser fácil de erosionarse se debe preferir su explotación forestal, se ubican en la región noroeste y en la noreste.

Cambisol

Predomina en el territorio, sobre todo en el oriente y en el poniente, zona adecuada para actividades agropecuarias.

Fluvisol

Se ubica al noroeste, su fertilidad varía según las condiciones climatológicas.

Litosol

Suelo de menos de 10 cm. De espesor sobre roca o tepetate, cubren una ancha franja del centro y son ocupados principalmente para la construcción.

ÁREAS DE AFLUENCIA

Debido a la cercanía poblacional en el Centro de Salud comunitario se otorga atención médica a la población de Santo Domingo y las siguientes 8 localidades:

Ex Hacienda San Félix

Colonia Francisco Villa

Rancho San Isidro

Ejido Ricardo Flores Magón

Rancho Santa Amada

Zazala

La ladera

Llano Grande

Siendo Ex Hacienda San Félix y colonia Francisco Villa las dos con mayor demanda de consulta en la unidad por ser las que cuentan con mayor población.

FLORA Y FAUNA

Las especies cultivables en la región que es básicamente temporal maíz, frijol, lechuga, orégano, tomate, cebolla, cilantro, calabaza aunque hay pequeñas áreas con pastizal inducido.

La flora es a base de gladiola, terciopelo, flor de muerto, así como varios tipos de flores de invernadero que comercializan principalmente en el municipio de Atlixco. Se encuentran plantas afines al clima templado seco de la región y algunas otras.



introducidas por los habitantes como plantares, árboles de aguacate y diversas especies y tipos de flores.

La fauna se divide en doméstica, silvestres y nociva, donde encontramos los siguientes animales en orden por grupo: aves de corral, gatos, perros, ganado bovino, vacuno, equino, porcino y caprino. Conejos, ardillas, tejones, armadillos. Moscas, cucarachas, piojos, pulgas, ciempiés, serpientes, alacranes y arácnidos. De este último grupo en el año se han presentado 3 picaduras de alacran sin embargo, ninguno grave, no han presentado reacciones.

Fauna de perros y gatos.

La mayoría de la población de Santo Domingo cuenta con animales domésticos como se menciona en el párrafo de arriba, se censo a los perros y gatos durante el año de 2022 y se registro un total de 450 perros y 199 gatos divididos en las diferentes manzanas de la comunidad.

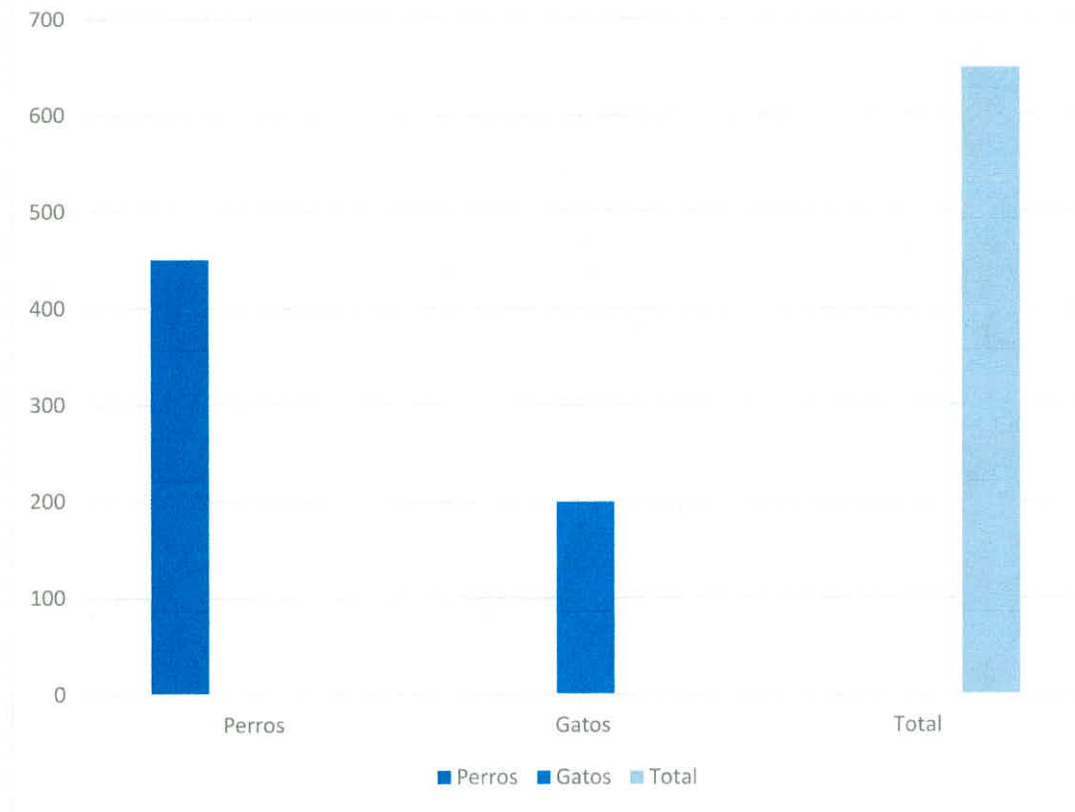



Secretaría
de Salud

Gobierno de Puebla

SERVICIOS DE SALUD EL ESTADO DE PUEBLA
JURISDICCIÓN SANITARIA NO.5
HUEJOTZINGO PUEBLA
C.S.. SANTO DOMINGO ATOYATEMPAN
PLSSA000443

MANZANA	PERROS	GATOS
1	15	3
2	15	2
3	10	3
4	10	5
5	5	6
6	13	8
7	15	6
8	14	5
9	8	7
10	4	1
11	6	3
12	12	6
13	10	2
14	12	2
15	9	4
16	12	4
17	23	3
18	15	9
19	11	2
20	7	4
21	20	2
22	15	3
23	9	2
24	20	4
25	3	11
26	23	10
27	22	5
28	15	2
29	14	3
30	11	12
31	10	5
32	13	3
33	15	15
34	9	14
35	5	20
36	20	2
TOTAL	450	199

Sacado y revisado de censo de perros y gatos
2022 promoción.



CARACTERÍSTICAS DE LA POBLACIÓN 2021

A continuación se presenta una tabla con respecto a la población 2021-2022 por edad y sexo. Y Adelante la piramide poblacional con respecto a los datos de la tabla.

POBLACIÓN GENERAL: Santo Domingo Atoyatempan

RANGO DE EDAD	HOMBRES	MUJERES	TOTAL	HOMBRES %	MUJERES %
0 a 6 meses	19	25	44	1.9%	2.5%
6 a 11 meses	17	14	31	1.7%	1.4%
12 a 23 meses	34	38	72	3.59%	3.18%
2 a 4 años	57	76	133	6.02%	6.35%
5 a 9 años	85	104	189	8.98%	8.70%
10 a 14 años	103	119	222	10.88%	9.95%
15 a 19 años	105	119	224	11.09%	9.95%
20 a 24 años	80	115	195	8.45%	9.62%
25 a 29 años	69	78	147	7.29%	6.52%
30 a 34 años	68	84	152	7.18%	7.02%
35 a 39 años	60	73	133	6.34%	6.10%
40 a 44 años	63	78	141	6.65%	6.52%
45 a 49 años	43	57	100	4.54%	4.77%
50 a 54 años	39	43	82	4.12%	3.60%
55 a 59 años	36	61	97	3.80%	5.10%
60 a 64 años	29	52	81	3.06%	4.35%
65 y más	41	56	97	4.33%	4.68%
TOTAL	948	1192	2140	100.00%	100.00%



Secretaría
de Salud
Gobierno de Puebla

SERVICIOS DE SALUD EL ESTADO DE PUEBLA
JURISDICCIÓN SANITARIA NO.5
HUEJOTZINGO PUEBLA
C.S.. SANTO DOMINGO ATOYATEMPAN
PLSSA000443

Píramide poblacional 2021

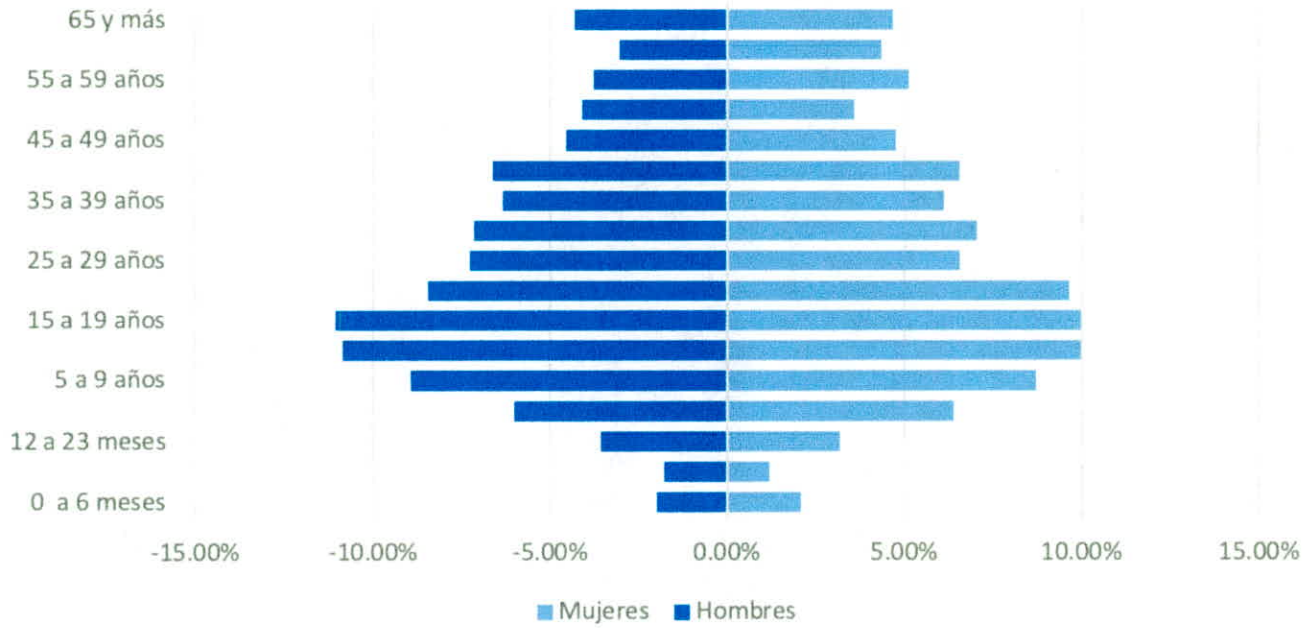

POBLACIÓN

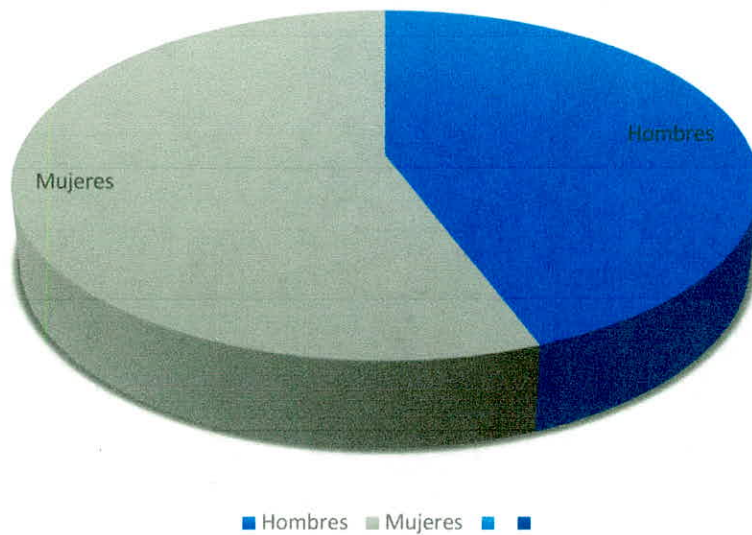

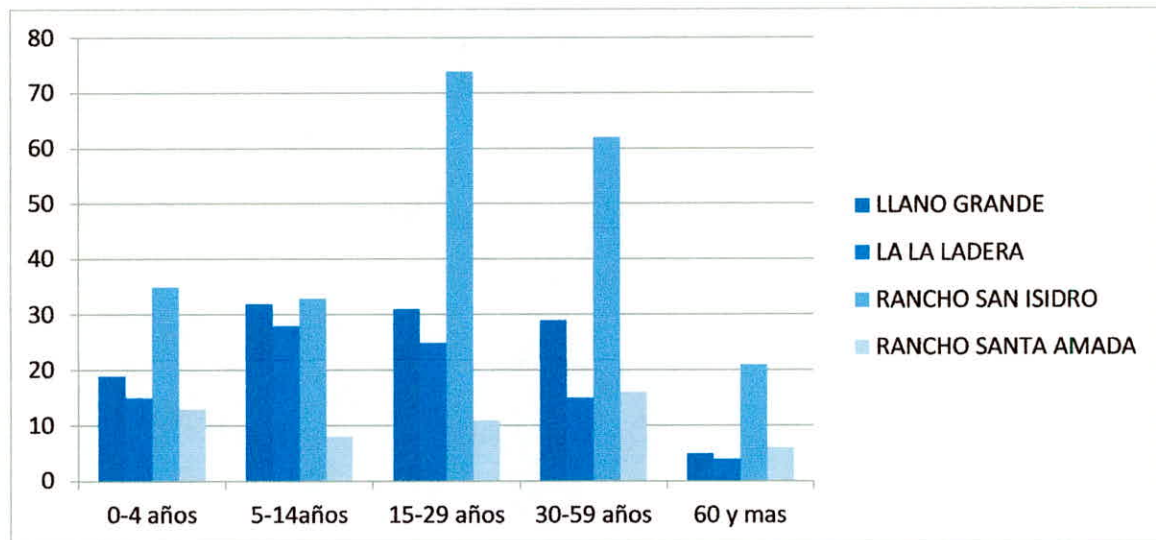
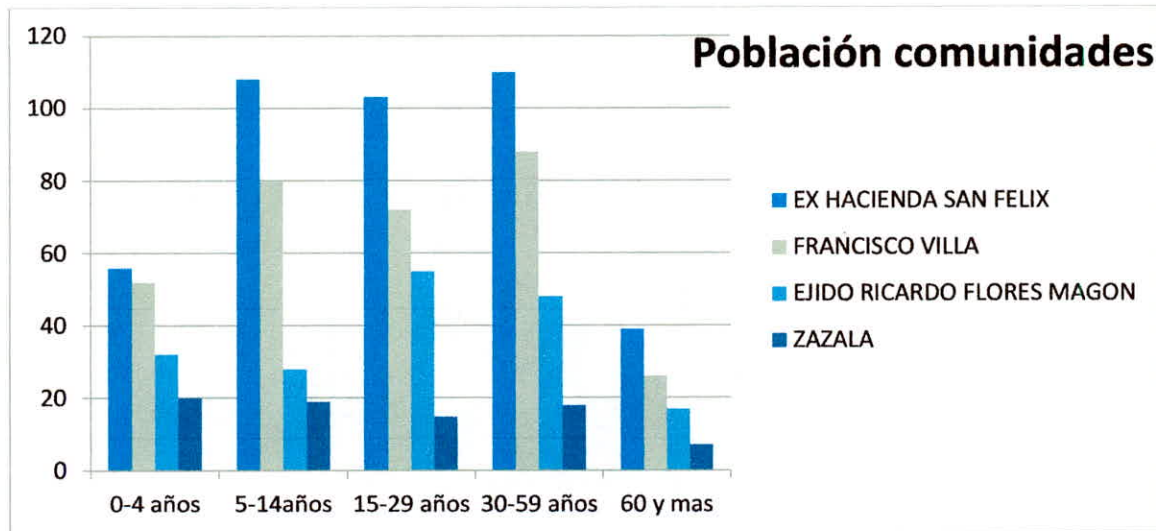

Composición familiar

Dentro de la comunidad de Atoyatempan se encuentran diferentes tipos de familia, incluyendo la familia nuclear, reconstruida, monoparental entre otras mas. Sin embargo, por la emigración de la gente a Estados Unidos a habido una reconstrucción de estas familias que pasan de una familia nuclear o tradicional a familia monoparental, donde predominantemente se queda la madre con sus hijos. También es común encontrarse a familias extendidas en las casas de Atoyatempan, pues principalmente los abuelos se encuentran viviendo con hijos y nietos.



Natalidad

Se tiene un registro de 58 nacimientos en la población contando las localidades a su cargo durante el transcurso de enero a diciembre 2022, sin embargo en la unidad se registraron 61 nacimientos, sacados del conteo de tamiz 2022.

NACIMIENTOS CAPTADOS EN LA UNIDAD POR MES	
MES	TOTAL DE RECIÉN NACIDOS
ENERO	6
FEBRERO	4
MARZO	5
ABRIL	1
MAYO	6
JUNIO	4
JULIO	4
AGOSTO	2
SEPTIEMBRE	6
OCTUBRE	9
NOVIEMBRE	5
DICIEMBRE	9
TOTAL	61

Tomando como base los nacimientos registrados en el registro civil, datos otorgados por presidencia municipal se tiene una tasa de natalidad del 2.71 %.

CONDICIONES DE SALUD

Mortalidad.

Durante el 2022 de enero a diciembre se registraron un total de 5 defunciones

Mortalidad materna y perinatal

Durante el transcurso del año 2021 y 2022 no se registro ninguna muerte materna ni de recién nacidos.

Morbilidad materna

Durante el 2022 se realizaron 2 referencias a Hospital General Río Arronte por embarazo de alto riesgo por cifras tensionales elevadas, las cuales tuvieron resolución por cesarea, una de ellas por medio particular y la otra recibio atención en el General de Atlixco, donde también se otorgo medicamento antihipertensivo.



Secretaría
de Salud
Gobierno de Puebla

SERVICIOS DE SALUD EL ESTADO DE PUEBLA
JURISDICCIÓN SANITARIA NO.5
HUEJOTZINGO PUEBLA
C.S.. SANTO DOMINGO ATOYATEMPAN
PLSSA000443

Mujeres en edad fértil

Dentro de este grupo se consideran mujeres de 12 a 45 años de edad dentro de la población, basandonos en la tabla anterior del total de población hay 666 mujeres en estas edades.

Tasa de fecundidad

Tomando en cuenta las mujeres en edad fértil descritas en el apartado de arriba y tomando en cuenta los 58 nacimientos en el año obtenemos una tasa de fecundidad del 8.70%.

PARTICIPACIÓN SOCIAL Y COMUNITARIA

Parteras

Actualmente dentro de la comunidad y comunidades aledañas no se cuenta con partera.

Padrinos y madrina obstétrica

Por medio del programa REMMA que esta acargo del promotor de Salud y en ayuda de el área médica se a logrado tener un mejor control sobre las embarazada en cuanto a la información para que conozcan cuales son los numeros de emergencia a los que s epueden comunicar en dado caso que requieran transporte a urgencias. Así mismo cada embarazada tiene un padrino o madrina obstetrica, la mayoría opta por poner a su pareja o madre. Actualmente hay 22 padrinos obstétricos.

Para la realización de censo poblacional nos apoyamos del comité comunitario dividiendonos la población entre ellos y los integrantes de la unidad médica.

CONTROL PRENATAL

En el año 2022 se realizo control prenatal de un total de 66 pacientes, de las cuales dos de ellas durante el primer trimestre tuvieron un aborto espontáneo atendidos en el hospital Arronte realizandoles LUI.

En cuanto a los rangos de edad se atendió una embarazada en el transcurso del año de 14 años, paciente que posteriormente tuvo aborto espontáneo. Paciente que posterior a evento obstetrico ingreso a planificación familiar con DIU.

Se vierón 7 pacientes de 15 a 19 años de edad, las cuales fueron referidas a ginecología del hospital General Gonzalo Rio Arronte por embarazo de alto riesgo por embarazo adolescente.

Se vieron 43 pacientes en puerperio, de las cuales 31 fueron cesárea y 12 por parto vaginal. De estas pacientes 27 aceptaron método de planificación familiar y 16 no aceptaron. A continuación se muestra una tabla dividiendo a las pacientes por método y resolución de embarazo. Actualmente en la unidad hay un total de 22 pacientes embarazadas.



Secretaría
de Salud
Gobierno de Puebla

SERVICIOS DE SALUD EL ESTADO DE PUEBLA
JURISDICCIÓN SANITARIA NO.5
HUEJOTZINGO PUEBLA
C.S.. SANTO DOMINGO ATOYATEMPAN
PLSSA000443

Tipo de método	Cesarea	Parto Vaginal	Aborto
DIU	3	1	1
OTB	4	4	
IMPLANTE	1	1	
INYECCIÓN MENSUAL	1	0	
SIN MÉTODO	16	10	1

PLANIFICACIÓN FAMILIAR

Durante el año de 2022 hubo 65 ingresos de pacientes que ingresaron a control de planificación familiar. En la siguiente tabla se enlista los métodos otorgados en el 2022 como ingreso.

USUARIAS DE PLANIFICACIÓN FAMILIAR 2022

TIPO DE MÉTODO	NÚMERO DE INGRESOS 2022
DIU	5
DIU MIRENA	2
IMPLANTE	37
OTB	9
INYECCIÓN MENSUAL	6
PARCHE	4
HORMONAL ORAL	1
CONDON	1

En tarjetero se tiene un total de 124 usuarias que se encuentran en control de planificación familiar.

USUARIAS REGISTRADAS EN TARJETERO MENORES DE 20 AÑOS

TIPO DE MÉTODO	NÚMERO DE USUARIAS
DIU	2
IMPLANTE	7



Secretaría
de Salud
Gobierno de Puebla

SERVICIOS DE SALUD EL ESTADO DE PUEBLA
JURISDICCIÓN SANITARIA NO.5
HUEJOTZINGO PUEBLA
C.S.. SANTO DOMINGO ATOYATEMPAN
PLSSA000443

USUARIAS REGISTRADAS EN TARJETERO MAYORES DE 20 AÑOS

TIPO DE MÉTODO	NÚMERO DE USUARIAS
DIU	12
DIU MIRENA	2
IMPLANTE	33
OTB	51
INYECCIÓN MENSUAL	10
PARCHE	3
Hormonal ORAL	3
CONDON	1

CONDICIONES SOCIECONÓMICAS

MIGRACIÓN

En Santo Domingo Atoyatepan y las localidades cercanas la migración es uno de los factores sociales más importantes para la población pues debido a la escases de trabajo dentro de la comunidad algunos habitantes optan por trasladarse fuera de Santo Domingo, donde el principal lugar es Estados Unidos, y así tener una mejor oportunidad de crecimiento económico para sus familias. La principal población en este grupo son varónes jóvenes entre los 20 a 40 años de edad.



Nutrición

La alimentación de la población se basa principalmente en los productos de la canasta básica que son esencialmente los cosechados en la localidad y los animales de crianza, como ejemplo el maíz, el frijol, chile, quelite, tomates, cebolla, cilantro arroz y carnes de pollo, puerco o res.

Dentro de la clínica se han brindado diversas actividades para explicar los beneficios de una buena alimentación y la importancia de la implementación del plato del buen comer considerando las porciones adecuadas por cada grupo de edad.

Educación

Dentro de la población de Santo Domingo se encuentra una escuela por grado, es decir, un preescolar, una primaria, una secundaria y un bachiller.

El grado pormedio de la población y de sus localidades aledañas es secundaria terminada, debido a la desercion académica por trabajo en la agricultura o por que deciden juntarse a edades tempranas.

En el sector poblacional de adultos la mayoría se encuentra con primaria incompleta.

Analfabetismo



Secretaría
de Salud

Gobierno de Puebla

SERVICIOS DE SALUD EL ESTADO DE PUEBLA
JURISDICCIÓN SANITARIA NO.5
HUEJOTZINGO PUEBLA
C.S.. SANTO DOMINGO ATOYATEMPAN
PLSSA000443

El índice analfabético en la comunidad de Santo Domingo corresponde al 1.60% de la población donde predominantemente son los adultos mayores, dividido en 0.9% en hombre y un 0.7% mujeres.

De acuerdo a los censos obtenidos por parte de las autoridades escolares se encuentra la siguiente población estudiantil, donde también se agregaron las escuelas pertenecientes a la población por cercanía de las localidades.

NOMBRE DE LA ESCUELA	CLAVE	ALUMNOS DE PREGRADO						TOTAL
		1°		2°		3°		
		F	M	F	M	F	M	
JARDIN DE NIÑOS MARIA MONTESORI	21EJN00776. 21KINO205W	0	3	14	7	14	20	58
JARDÍN DE NIÑOS CANAFE	21EJN00776.	1	1	1	3	5	7	18
JARDIN SALVADOR TOSCANO	21DSN22305	1	2	2	2	5	6	18

NOMBRE DE LA ESCUELA	CLAVE	PRIMARIA												TOTAL
		1°		2°		3°		4°		5°		6°		
		F	M	F	M	F	M	F	M	F	M	F	M	
MANUEL DOMINGUEZ	21DPA5367	23	33	18	19	16	17	18	25	20	20	17	21	247
PRIMARIA MIGUEL HIDALGO	21EPRD044	6	4	8	8	6	5	7	5	5	4	6	6	70
PRIMARIA LIC ADOLFO V. BONFIL	21DPR19250	2	4	0	4	3	2	4	6	5	9	6	5	50

NOMBRE DE LA ESCUELA	CLAVE	SECUNDARIA /BACHILLERATO	
----------------------	-------	--------------------------	--



Secretaría
de Salud
Gobierno de Puebla

SERVICIOS DE SALUD EL ESTADO DE PUEBLA
JURISDICCIÓN SANITARIA NO.5
HUEJOTZINGO PUEBLA
C.S.. SANTO DOMINGO ATOYATEMPAN
PLSSA000443

		1°	2°	3°	TOTAL
		ALUMNOS	ALUMNOS	ALUMNOS	
SEUNDARIA TECNICA	21DST0145Q	11	9	5	25
TELE BACHILERATO COMUN	ETK0063M	15	12	10	37

POBLACIÓN ECONÓMICAMENTE ACTIVA

Rama de actividad

Primaria.

Las principales actividades de ingresos son la agricultura y ganadería, sus cosechas se rigen principalmente por el sistema de riego, en cuanto a la ganadería a tenido influencia esencialmente sobre el ganado vacuno ya que comercializan la leche.



Secundaria.

Otra forma de ingresos para ciertas familias de la población es por medio del transporte de la comunidad al municipio de Atlixco.

Terciaria

En menor cantidad cierto sector de la población se dedica a albañilería, venta de comida y comercio particular con tienda de abarrotes, verdulería, estéticas.

Vivienda

Actualmente hay 412 casas censadas que cuentan con servicios básicos de urbanización, la mayoría cuenta con un pozo de agua en sus domicilios que son monitoreados por el comité de agua potable y el municipio para realizar pruebas de cloración constantemente, sin embargo también cuentan con agua potable en sus viviendas.

En la comunidad también se cuenta con el servicio de recolección de basura, el cual pasa una vez a la semana. En todas las casas cuentan con servicio de luz eléctrica. Y de drenaje y manejo de excretas.



NO.	SERVICIO PUBLICO EXISTENTE	TOTAL DE VIVIENDAS	TOTAL DE VIVIENDA CON EL SERVICIO	PORCENTAJE DE COBERTURA
1	Red de agua entubada en vivienda	412	200	82.4%
2	Vivienda con recolección de basura	412	412	100%
3	Drenaje y manejo de Excretas	412	412	100%
4	Vivienda con luz eléctrica	412	412	100%

COMUNICACIÓN Y TRASPORTE

Santo Domingo Atoyatempan se comunica por medio de una carretera con Atlixco; en 2010 se derriba el puente de acceso a la comunidad de Atoyatempan para ser renovado ; posteriormente se realizó un puente de concreto en 2011.

La comunidad cuenta con servicio público de transporte los cuales salen cada 30 min de la ciudad de Santo Domingo a Atlixco y de Atlixco a Santo Domingo funcionando de 6:40 am a 8:00 pm.

Dentro de la comunidad hay cobertura de línea telefónica y telefonía móvil, señal de internet el cual no en todas las viviendas pueden contratarlos por falta de recursos.

RIESGOS PARA LA SALUD JURISDICCIONAL.

Cabe recalcar que durante el año 2022 no se registro alguna muerte epidemiológica, por algún vector, muerte materna o muerte infantil. Las muertes registradas fueron causados por estado epiléptico, infarto agudo al miocardio, evento cerebrovascular y cetoacidosis.

INFRAESTRUCTURA DE SALUD

- Unidades médicas de primer nivel: 1 unidad
- Unidades médicas primer nivel por núcleo básico, urbanos y CESSas: 1 núcleo básico
- Hospital General: Se encuentra el Hospital General de Atlixco a 10 minutos en vehículo, otorga servicios de segundo nivel.



Secretaría
de Salud

Gobierno de Puebla

SERVICIOS DE SALUD EL ESTADO DE PUEBLA
JURISDICCIÓN SANITARIA NO.5
HUEJOTZINGO PUEBLA
C.S.. SANTO DOMINGO ATOYATEMPAN
PLSSA000443

- Unidades médicas privadas: Actualmente no hay clínicas ni consultorios médicos privados, sin embargo se encuentran de fácil acceso en San Felix Hidalgo donde se encuentra 1 consultorio y en Atlixco.
- Unidades dentales: Dentro del centro de salud se encuentra un consultorio, sin embargo de forma particular hay dos consultorios en San Félix Hidalgo.

SERVICIOS DE SALUD EN LA UNIDAD

Dentro de la unidad se cuenta con los siguientes servicios:

- Servicio de vacunas: Se cuenta con el esquema básico de vacunación y vacunas de acuerdo a temporada.
- Servicio de promoción: el cual esta a cargo de un promotor realizando pláticas, talleres y promoción de los servicios de la unidad a la comunidad, así mismo la entrega de cartillas de vacunación.
- Detecciones, encargado principalmente por el personal de enfermería donde se realizan acciones preventivas y detecciones como glucemia capilar, lípidos y colesterol, pruebas rápidas de antígeno prostático, de VIH, Isopos Cary Blair, toma de PCR de VPH y citologías cervicouterinas.
- Consulta externa de medicina general y odontológica, con horario de 08:00 a 16:00. Las principales causas de consulta en el centro de salud son:
 - Consulta general
 - Control prenatal
 - Vigilancia del puerperio
 - Control del Recién Nacido
 - Control y vigilancia del estado nutricional
 - Promoción y vigilancia sobre planificación familiar
 - Control de DM/HTA así como otras enfermedades crónicas
 - Seguimiento de pacientes de Clínica de Displasias.

RECURSOS HUMANOS PARA LA SALUD EN LA UNIDAD.

TIPO DE PERSONAL	NOMBRE	Tipo de contratación	Horario
Médico responsable de la unidad médica	Dra. Mariel Rodríguez Segura	Contrato	Lunes a viernes de 8:00 a 16:00
Médico Pasante del servicio social	Patsy Andrea Andraca Velázquez	Pasante	Lunes a viernes de 8:00 a 16:00 con pernocta en la unidad



Secretaría
de Salud

Gobierno de Puebla

SERVICIOS DE SALUD EL ESTADO DE PUEBLA
JURISDICCIÓN SANITARIA NO.5
HUEJOTZINGO PUEBLA
C.S.. SANTO DOMINGO ATOYATEMPAN
PLSSA000443

Odontologa	Gabriela Rojas Castillo	Contrato	Lunes a viernes de 8:00 a 16:00
Enfermera	María Josefina García Luna	Regularizada	Lunes a viernes de 8:00 a 16:00
Enfermera pasante	Andrea García Gonzalez	Pasante	Lunes a viernes de 8:00 a 16:00
Promotor	Sabel Martínez Mendoza	Base	Lunes a viernes de 8:00 a 16:00

Casas de Salud

Casa de salud	Auxiliar de salud
Ex Hacienda San Félix	Sra. Magda Teléfono 44 2 18 97
Colonia Francisco Villa	Sra. Andrea Teléfono: 244 7 61 70 75

Comité de Salud

CARGO

Presidenta

Secretario

Tesorero

Vocal

Vocal

Vocal

Vocal

Vocal

NOMBRE

Graciela Sánchez Martínez

Heriberto Lezama Hernández

Beatriz Rojas Quintero

Alondra Uroza Pérez

Jacksari Gonzalez Bonilla

Yessenia Ruiz Reyes

Reyna Torres Candelas

Cristina González Varela

Autoridades locales y municipales

Cargo

Presidente Auxiliar municipal

Suplente de presidencia

Secretario

Regidor de salud

Regidor de gobernación

Nombre

Efren Martínez Ramírez

Demecio Gallegos Cruz

Obdulia Herrera Ramírez

Zenón Escalona Martínez

Alfredo Martínez Mendez



Secretaría
de Salud
Gobierno de Puebla

SERVICIOS DE SALUD EL ESTADO DE PUEBLA
JURISDICCIÓN SANITARIA NO.5
HUEJOTZINGO PUEBLA
C.S.. SANTO DOMINGO ATOYATEMPAN
PLSSA000443

Seguridad social

La mayor parte de la población se encuentra con seguridad social tipo INSABI.

TIPO	%
INSABI	65%
IMSS	12%
ISSSTE – ISSSTEP	3%
SIN SEGURIDAD SOCIAL	15%

Mortalidad

Durante el año de 2022 se registraron 5 defunciones en la población, como se menciono anteriormente, en la siguiente tabla se desglosan causas de acuerdo a los últimos años. La tasa de mortalidad por causa esta calculada por cada 1,000 habitantes.



Secretaría
de Salud
Gobierno de Puebla

SERVICIOS DE SALUD EL ESTADO DE PUEBLA
JURISDICCIÓN SANITARIA NO.5
HUEJOTZINGO PUEBLA
C.S.. SANTO DOMINGO ATOYATEMPAN
PLSSA000443

2022			2021			2019			2018			2017		
PATOLOGIA	CASOS	TASA	PATOLOGIA	CASOS	TASA	PATOLOGIA	CASOS	TASA	PATOLOGIA	CASOS	TASA	PATOLOGIA	CASOS	TASA
INFARTO AGUDO AL MIOCARDIO	2	0.9	INFARTO AGUDO AL MIOCARDIO	1	0.45	INFARTO AGUDO AL MIOCARDIO	8	3.33	INFARTO AGUDO AL MIOCARDIO	7	3.12	INFARTO AGUDO AL MIOCARDIO	8	3.49
ENFERMEDAD CEREBROVASCULAR	1	0.46	CRISIS HIPERTENSIVAS	2	0.89	CRISIS HIPERTENSIVA	3	1.25	ENFERMEDAD CEREBRO VASCULAR	5	2.23	ENFERMEDAD CEREBRO VASCULAR	3	1.31
CETOACIDOSIS	1	0.46	INSUFICIENCIA RENAL CRONICA	2	0.45	INSUFICIENCIA RENAL CRÓNICA	5	2.08	INSUFICIENCIA RENAL CRÓNICA	2	0.89	INSUFICIENCIA RENAL CRÓNICA	5	2.18
ESTADO EPILÉPTICO	1	0.46	CETOACIDOSIS DIABETICA	3	0.45	CETOACIDOSIS DIABÉTICA	3	1.25	CETOACIDOSIS DIABÉTICA	4	1.78	CETOACIDOSIS DIABÉTICA	3	1.31
			EPOC	2		ENFERMEDAD CEREBROVASCULAR	1	0.41	INSUFICIENCIA HEPÁTICA CRÓNICA	4	1.78	INSUFICIENCIA HEPÁTICA CRÓNICA	5	2.18
			SINDROME ORGANICO CEREBRAL	1	0.45	NEUMONÍA	4	1.66	ENCEFALOPATIA	1.45	0.45	EPOC	2	0.87
						SANGRADO DE TUBO DIGESTIVO ALTO	2	0.8	INSUFICIENCIA CARIACA	2	0.89	NEUMONIA	3	1.31
						ASFIXIA POR BRONCOASPIRACIÓN	1	0.41	CARDIOPATIA CONGÉNITA	1	0.45	SHOCK HIPOVOLÉMICO	2	0.87
						GASTROENTERITIS AGUDA	1	0.41	PARO RESPIRATORIO	2	0.89	SHOCK SEPTICO	2	0.87
						EPOC	1	0.41	CAUSAS NO ESPECIFICADAS	16	7.14	SÍNDROME ORGÁNICO CEREBRAL	1	0.44
						BRONQUITIS AGUDA	1		SÍNDROME DE DIFICULTAD RESPIRATORIA	3	1.34			
								0	ANENCEFALIA	1	0.45			
									ASFIXIA	2	0.89			
									INTERRUPCIÓN DE LA CIRCULACIÓN MATERNO FETAL	1	.45			
									CID	1	.45			
									COMA	1	.45			
TOTAL	5	2.28		11	4.87		31	12.9		55	24.5		34	14.85



Morbilidad 2022

Dentro del motivo de la consulta a la población prevalecen las enfermedades crónicas no transmisibles, sin embargo ya está reportado en el gráfico anterior, por lo que a continuación se enlistan las siguientes causas. Las infecciones respiratorias superiores no complicadas prevalecen dentro del motivo de consulta, esta suele aumentar en el periodo invernal.

MORBILIDAD EN POBLACION GENERAL	Casos Febrero 2021-Noviembre 2021
<i>Infección respiratoria aguda</i>	205
<i>Infección de vías urinarias</i>	36
<i>Candidiasis urogenital</i>	15
<i>Lumbalgia</i>	15
<i>Conjuntivitis</i>	3

MORBILIDAD

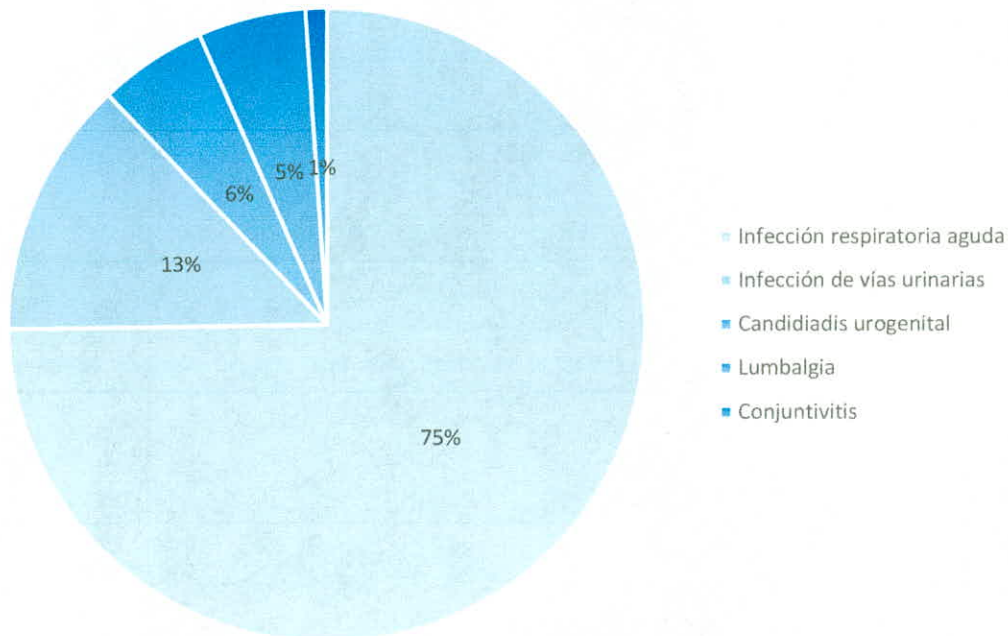



Morbilidad en menores de 5 años de edad

En la unidad la mayoría de las consultas en menores de 5 años son debidas a infecciones de vías respiratorias superiores no complicada, las cuales la mayoría son de origen viral, debido a que en granparte de la población dejan pasar días enfermedad y posterior acuden a consulta, por lo que cuando acuden ya se propago el contagio a los demás integrantes de la familia. Situación que se explica no hacer en cada consulta.

MORBILIDAD EN POBLACION GENERAL	Casos Febrero 2021-Noviembre 2021
<i>Infección respiratoria aguda</i>	158
<i>Infección de vías urinarias</i>	9
<i>Conjuntivitis</i>	3

MORBILIDAD MENORES DE 5 AÑOS

■ Infección respiratoria aguda ■ Infección de vías urinarias ■ Conjuntivitis ■

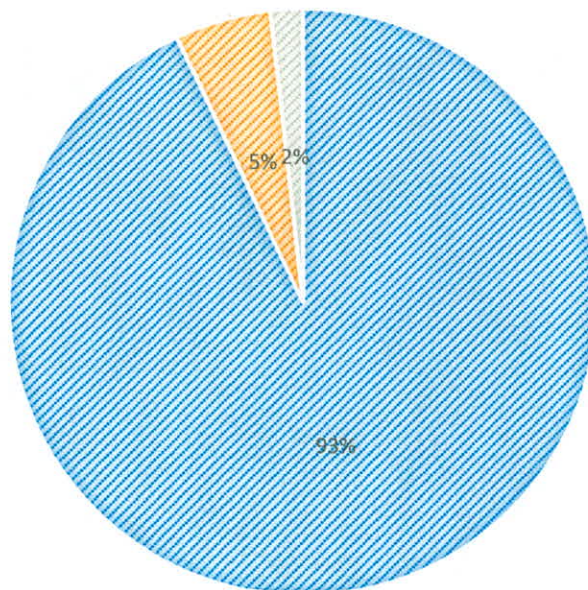



ANÁLISIS DE LA INFORMACIÓN

El centro de Salud de la comunidad de Santo Domingo Atoyatempan cuenta con dos casas de salud de dos de sus localidades; Ex Hacienda San Félix y la Colonia Francisco Villa, lo que permite tener un mejor control y cobertura en cuanto a los temas de salud, promoción y prevención. En estas casas de salud se cuenta con abasto de medicamento, métodos de planificación familiar y área de curaciones, que se encuentran bajo el cargo de su respectivo responsable.

Como unidad de salud de primer nivel de atención se deben de realizar actividades para la prevención de enfermedades y a su vez de complicaciones, priorizar la promoción para lograr acciones de impacto en las condiciones de salud y bienestar de la comunidad, es conveniente dar continuidad a los programas implementados por la secretaria de salud en conjunto con los talleres y actividades del programa oportunidades, así como compartir momentos con la comunidad para una adecuada relación médico paciente. El involucrarse con la gente más allá de lo que comúnmente se espera es adquirir el apoyo de la comunidad.

Respecto a la ubicación geográfica y social podemos mencionar que al ser un área rural los grados de contaminación no son elevados y al tener espacios abiertos estos pueden ser utilizados para la realización de ejercicios físicos y rehabilitación; esta podría ser una ventana de oportunidad para hacer conciencia en la población acerca de medidas para la prevención de enfermedades crónicas como la Diabetes mellitus tipo 2, dislipidemias, Obesidad e Hipertensión arterial sistémica que su común denominador es el sedentarismo.

En cuanto a la composición sociodemográfica de la localidad y alto grado de desarrollo sobre expansión en los últimos años; la población migrante cada vez encuentra mejores oportunidades y alternativas para mejorar su economía, lo que conlleva a que las viviendas cuenten prácticamente con los servicios básicos de urbanización, esto tiene un gran beneficio para la comunidad ya que se nota una



Secretaría
de Salud

Gobierno de Puebla

SERVICIOS DE SALUD EL ESTADO DE PUEBLA
JURISDICCIÓN SANITARIA NO.5
HUEJOTZINGO PUEBLA
C.S.. SANTO DOMINGO ATOYATEMPAN
PLSSA000443

disminución en enfermedades causadas por parásitos, bacterianas y virales. También se puede observar el acceso a luz eléctrica en las viviendas de esta comunidad es el 100%, que rara vez se haya registrado un apagón, haciendo su utilización más necesaria debido a la contingencia y su uso en el área económica y escolar. Sin embargo la señal de internet está al acceso de muy pocos pobladores por no poder pagar este servicio, en varias ocasiones llega a fallar la red de wifi. Como se mencionó anteriormente el 80% de las viviendas cuenta con agua entubada, sin embargo, la mayoría de las viviendas cuentan con un pozo donde se abastecen de agua potable, a dichas viviendas se les realizan pruebas de coloración de manera frecuente, esto ayuda a mejorar la higiene de los integrantes de las mismas. La escolaridad de los habitantes se ha visto favorecida con el paso del tiempo, la mayoría de la población adulta cuenta con primaria.

El horario de atención del centro de Salud de Santo Domingo Atoyatempán, es de 8:00 a 16:00 horas para la consulta externa, donde se otorga consulta a padecimientos de control mensual como enfermedades crónicas, control nutricional, embarazadas, puerperio, planificación familiar y se atiende toda persona que solicite una consulta de primer nivel, sin excluir a nadie por tiempo o carga de trabajo. A inicios del mes de agosto se optó por trabajar en conjunto con una agenda de citas para agilizar trabajo de área médica y enfermería, lo que permitió captar de una forma más fácil a los pacientes inasistentes de control mensual.

Debido a la cercanía de la comunidad con el Hospital General de Atlixco, General Gonzalo Río Arronte en la mayoría de ocasiones no llegan urgencias a la unidad, ya que acuden al hospital. Dentro de este grupo entran las pacientes embarazadas a las cuales en cada consulta se les resaltan los datos de alarma obstétrica.

Teniendo así un tiempo más reducido para la atención adecuada y general una atención de calidad.



PRIORIZACIÓN DE PROBLEMAS DE SALUD

1. Realizar mayor promoción a la salud con temas de mayor impacto social para sensibilizar a la población sobre la importancia de la prevención primaria. Dentro de la unidad realizar herramientas de detección para el diagnóstico oportuno y evitar complicaciones a corto y largo plazo, dando paso así a la prevención secundaria.
2. Ampliar la cobertura de vacunación a toda la población por grupo de edad, ya que esto ayudara a prevenir enfermedades, contagios o complicaciones.
3. Realizar una adecuada y mejor integración del personal dentro de la unidad, esto reflejara una mejor atención al paciente.
4. Reducir tiempo de espera, generando estrategias que favorezcan mayormente al paciente.
5. Mayor información a los pacientes sobre sus propios padecimientos, para que puedan entender todo lo que conlleva su patología y así mejorar su autocuidado.
6. Educar al paciente sobre los padecimientos que entran en "urgencia" para tener un mejor triage dentro de la unidad.



CONCLUSIÓN

El desarrollo y elaboración de este diagnóstico de salud permite llegar a la conclusión que actualmente se cuenta con un centro de salud cubre con las necesidades básicas de salud de los requerimientos de la comunidad de Santo Domingo Atoyatempan. Sin embargo, es necesario una reorganización de manera interna para dar una mejor atención a los usuarios, reduciendo los tiempos de espera, brindando y aprovechando todos los servicios disponibles en la unidad y así otorgar una consulta integral al paciente. Generar mayor concientización a los pacientes sobre sus padecimientos para recibir atención médica pertinente y preventiva de complicaciones que generen un problema de salud no únicamente de forma individual, si no también a nivel familiar y social. Es necesario solicitar continuamente equipo médico para poder brindar la atención necesaria a los pacientes para tratar adecuadamente sus padecimientos ya que muchos de ellos no cuentan con el recurso para poder adquirirlo por sus propios medios.

Indispensable tener una mejor comunicación entre todo el personal de la unidad para favorecer la atención de calidez a los usuarios y minimizar sesgos que afecten de forma directa o indirecta la atención.



Secretaría
de Salud
Gobierno de Puebla

SERVICIOS DE SALUD EL ESTADO DE PUEBLA
JURISDICCIÓN SANITARIA NO.5
HUEJOTZINGO PUEBLA
C.S.. SANTO DOMINGO ATOYATEMPAN
PLSSA000443

BIBLIOGRAFÍA

- *Secretaria de Salud del Estado de Puebla. (2021). Misión, Visión y Objetivos secretaria de salud. ENERO 2023, de Misión, Visión y Objetivos. Sitio web: <https://ss.puebla.gob.mx/secretaria-de-salud/item/71-mision-vision-y-objetivos>*
- *INEGI. Censo y conteos de población y vivienda, 2020.*
- *Registro civil del municipio de Atlixco, año 2022*
- *Registro De defunciones del registro civil de Santo Domingo Atoyatempan.*
- *Formato Sistema Único de Información vigilancia epidemiológica: SUIVE Centro de salud "Santo Domingo Atoyatempan", 2021-2022.*
- *enso de embarazadas centro de salud "Santo Domingo Atoyatempan".*
- *Censo de Ingresos-Recién nacidos en Santo Domingo Atoyatempan,2021.*
- *Instituto Nacional de Estadística y Geografía*
- *Diagnóstico de Salud 2020-2021*



GLOSARIO

1. **Enfermedad:** Es una alteración del estado de salud normal asociado a la caracterización secuencial de signos y síntomas ocasionados por un agente etiológico específico.
2. **Epidemiología:** Se define como el estudio de la distribución, frecuencia y determinantes del proceso salud-enfermedad en poblaciones humanas.
3. **Factor de riesgo:** Es toda característica o circunstancia de una persona o grupo de personas que se sabe está asociada con un incremento en la probabilidad de padecer, desarrollar o estar en especial vulnerabilidad a un proceso mórbido.
4. **Incidencia:** Se le define como el número de casos de enfermedad que comienzan o de personas que se enferman durante un período dado en una población determinada. Número de nuevos casos de una enfermedad.
5. **Prevalencia:** Es el número de casos existentes, en una población en un momento determinado, sin distinguir si son casos nuevos o antiguos.
6. **Esperanza de vida:**
medida resumen sobre el nivel de la mortalidad que expresa el promedio de años que se espera viva una persona bajo las condiciones de mortalidad del período en que se calcula y constituye de hecho un indicador sintético por excelencia para caracterizar las condiciones de vida, de salud, economía, etc.
7. **Morbilidad:**
Cantidad de personas que enferman en un lugar y un período de tiempo determinados en relación con el total de la población.
8. **Mortalidad:**
Cantidad de personas que mueren en un lugar y en un período de tiempo determinados en relación con el total de la población.
9. **Tasa de natalidad:**



Secretaría
de Salud

Gobierno de Puebla

SERVICIOS DE SALUD EL ESTADO DE PUEBLA
JURISDICCIÓN SANITARIA NO.5
HUEJOTZINGO PUEBLA
C.S.. SANTO DOMINGO ATOYATEMPAN
PLSSA000443

Es la cantidad proporcional de nacimientos que tiene lugar en una comunidad en un lapso de tiempo determinado.

10. **La tasa de fecundidad:** Es el número de hijos, en promedio, que se pronostica tendrá una mujer durante su edad reproductiva.

11. **Puerperio:**

12. **Defunción:** Es la desaparición permanente de todo signo de vida en un momento cualquiera posterior al nacimiento vivo (cesación de las funciones vitales con posterioridad al nacimiento sin posibilidad de resucitar).

13. **Daño a la salud:** Se entiende como a todos los posibles cambios en el estado de salud que son consecuencia de la exposición a factores de riesgo o de la manera en que es abordado un problema de salud. (los más estudiados son la enfermedad y muerte).

14. **SUIVE:** Sistema Único de Información para la Vigilancia Epidemiológica del Sector Salud.